পুনর্জন্মশীল জীবিকা নকশা: পারমাকালচার খাদ্য বন

পর্যবেক্ষণ, বিচারবুদ্ধি ও মাঠভিত্তিক প্রয়োগের পাঠ

কাজী শাহনূর আশরাফ

PERMACULTURE
METHODS

ডিজাইন ব্যাতিত পারমাকালচার হয় না।

ডিজাইন বিচারবুদ্ধি ও স্টুডিও প্রস্তুতি

(তৃতীয় খন্ড)

সূচিপত্রঃ

ডিজাইন বিচারবুদ্ধি ও স্টুডিও প্রস্তুতি..... 3
ডিজাইন বিচারবুদ্ধি: ধারণা ও গুরুত্ব.....3
বিচারবুদ্ধি বিকাশের উপায়: পর্যবেক্ষণ, নীতি ও অনুশীলন.....4
প্যাটার্ন, প্রবাহ ও চক্রের দৃষ্টিভঙ্গি.....5
নকশার সীমাবদ্ধতা ও স্থায়ীত্বের স্কেল.....7
সাইট বিশ্লেষণ ও সংশ্লেষণ: পর্যবেক্ষণ থেকে পরিকল্পনায়..... 8
নৈতিক সীমারেখা ও সিদ্ধান্তের ছাঁকনি.....10
স্টুডিও প্রস্তুতি ও দলগত নকশা..... 11
উদাহরণ: শোহাগের প্রকল্পের নকশা প্রস্তুতি.....13
উপসংহার..... 14

ডিজাইন বিচারবুদ্ধি ও স্টুডিও প্রস্তুতি

গত দুই অধ্যায়ের আলোচনা আমাদের পারমাকালচারের নৈতিক ভিত্তি, পর্যবেক্ষণ দক্ষতা এবং খাদ্য বনের সিস্টেম-যুক্তিবোধ ও দায়িত্বশীল ব্যবস্থাপনার ওপর মজবুত ভিত্তি গড়ে দিয়েছে। তৃতীয় অধ্যায়ে আমরা শিখব কীভাবে এই জ্ঞানকে নকশার প্রয়োগে রূপান্তর করা যায়। বিশেষভাবে ডিজাইন বিচারবুদ্ধি বা নকশাগত বিচক্ষণতার ধারণা নিয়ে আলোচনা করব – পারমাকালচার ও পুনর্জীবনী (regenerative) নকশা-চিন্তায় যার বিশেষ ভূমিকা রয়েছে। পাশাপাশি দলগতভাবে একটি স্টুডিও ডিজাইনের জন্য নিজেকে ও দলের অন্যান্য সদস্যদের কীভাবে প্রস্তুত করব তাও শিখব।

আসুন এক বাস্তব প্রেক্ষাপট কল্পনা করি: সোহাগ নামের এক উদ্যামী ডিজাইনার তার জন্মভূমি বাংলাদেশের একটি গ্রামাঞ্চলে প্রায় তিন একর জমিতে পুনর্জীবনী খামার প্রতিষ্ঠা করতে চায়। গত অধ্যায়গুলোতে সোহাগ ভূমি পর্যবেক্ষণ, খাদ্য বন নকশার মৌলিক যুক্তি ও দায়িত্বশীলতার পাঠ নিয়েছে। এখন সে তার পরিবার ও বন্ধুদের নিয়ে মিলে একটি ডিজাইন স্টুডিওতে বসে সেই জমির পূর্ণাঙ্গ নকশা তৈরির চেষ্টায় রয়েছে। এই অধ্যায়ে আমরা সোহাগের প্রকল্পকে উদাহরণ হিসেবে ব্যবহার করে দেখাব কীভাবে ডিজাইন বিচারবুদ্ধি প্রয়োগ করতে হয় এবং স্টুডিও কাজে সফল হওয়ার জন্য কীভাবে প্রস্তুতি নিতে হয়।

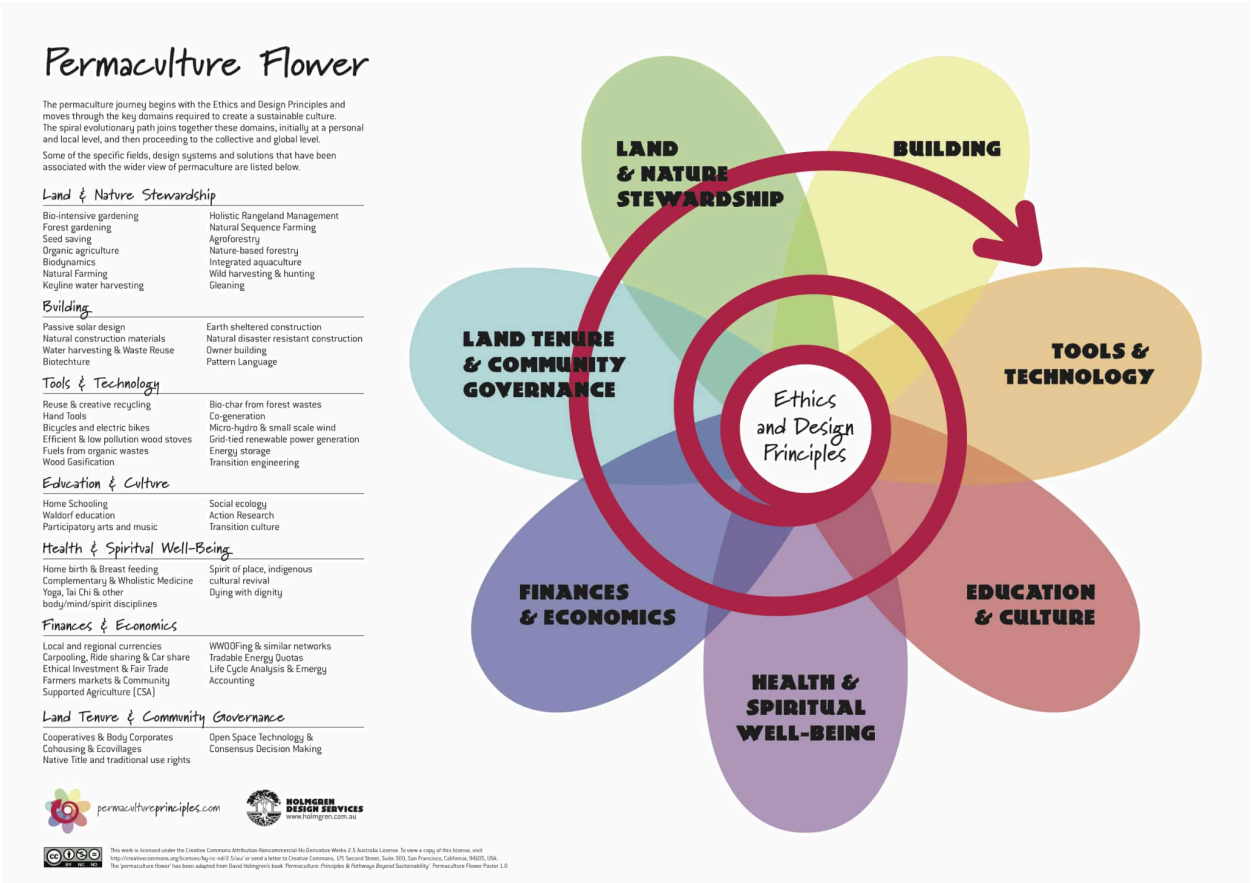

চিত্রসূত্রঃ [David Holmgren's Permaculture Principles: a brief overview]

পারমাকালচারের "সম্পূর্ণ" চিত্র: পারমাকালচারের নীতি-নৈতিকতা কেন্দ্র করে বিভিন্ন কর্মক্ষেত্রের (ভূমি ব্যবস্থাপনা, নির্মাণ, প্রযুক্তি, শিক্ষা, স্বাস্থ্য, অর্থনীতি ও শাসনব্যবস্থা) আন্তঃসংযোগকে বোঝানো হয়েছে। পুনর্জীবনী ডিজাইন প্রক্রিয়ায় যেমন বহু-মাত্রিক ভাবনার প্রয়োজন পড়ে।

ডিজাইন বিচারবুদ্ধি: ধারণা ও গুরুত্ব

পারমাকালচারে ডিজাইন বিচারবুদ্ধি বলতে বোঝায় পরিবেশ/প্রেক্ষাপট/বনস্থ পরিস্থিতি বিবেচনা করে সঠিক নকশাগত সিদ্ধান্ত গ্রহণের সক্ষমতা। এটি এমন এক ধরনের বিচক্ষণতা, যা কেবল বইয়ের নিয়ম মেনে চলে না; বরং নৈতিকতা, নকশা নীতি, পর্যবেক্ষণ থেকে পাওয়া জ্ঞান এবং প্রেক্ষিতগত বুদ্ধিমত্তার সমন্বয়ে গড়ে ওঠে। ডেভিড হোমগ্রেন এবং বিল মলিসন প্রথম পারমাকালচারের নকশাগত নীতিমালা প্রণয়ন করেন আমাদের নকশাবিচারের ভিত্তি শক্ত করতে। যেমন মলিসন বলেছিলেন, "পারমাকালচার হল প্রকৃতির সাথে কাজ করার একটি দর্শন, প্রকৃতির বিরুদ্ধে নয়; এটি গভীর পর্যবেক্ষণের ওপর নির্ভর করে, অপ্রয়োজনীয় পরিশ্রমের ওপর নয়"। অর্থাৎ প্রকৃতিকে যত বেশি বুঝে আমরা কাজ করব, ততই কম বাড়তি পরিশ্রমে ভালো ফল পাওয়া যাবে। এই গভীর পর্যবেক্ষণ ও প্রকৃতির সাথে সামঞ্জস্য রেখে চলাই ডিজাইন বিচারবুদ্ধির মূলমন্ত্র।

কেন এটি গুরুত্বপূর্ণ? কারণ প্রতিটি স্থানের পরিবেশ, সমাজ ও চাহিদা ভিন্ন। পুনর্জীবনী নকশায় এক-রকম ছকের সমাধান কাজ করে না – প্রতিটি সমস্যার সৃজনশীল সমাধান খুঁজতে হয় জায়গার নিজস্ব প্রেক্ষাপটে। ডিজাইন বিচারবুদ্ধি আপনাকে শিখিয়ে দেয় কীভাবে নকশার নীতিগুলোকে অন্ধভাবে অনুসরণ না করে বরং সেগুলোকে আপনার নির্দিষ্ট প্রেক্ষাপটে বিচার-বিবেচনা করে প্রযোজ্য করবেন। এটা সেই দক্ষতা যা ভালো ডিজাইনারকে মহান ডিজাইনারে পরিণত করে। প্রাকৃতিক সিস্টেমগুলি অত্যন্ত জটিল – সেখানে সরল সমাধান না খুঁজে আমাদের সামগ্রিক দৃষ্টিভঙ্গিতে সিদ্ধান্ত নিতে হয়। জলবায়ু পরিবর্তন, সম্পদের সংকট, সামাজিক চ্যালেঞ্জ – এসবের সমন্বিত সমাধান দরকার বিচক্ষণ নকশাগত সিদ্ধান্ত। ডোনেলা মিডোজ-এর মত সিস্টেম চিন্তাবিদরা বলেন, "আমরা কোনো সিস্টেমকে পুরোপুরি নিয়ন্ত্রণ করতে পারি না বা পুরোপুরি বুঝতেও পারি না। কিন্তু আমরা এর সাথে তাল মিলিয়ে চলতে পারি"। এই "তাল মিলিয়ে চলা" বা সিস্টেমের সঙ্গে নৃত্য করার মানসিকতা ডিজাইন বিচারবুদ্ধিরই অংশ – পরিবর্তনশীল পরিস্থিতির সাথে খাপ খাইয়ে নিয়ে চলার ক্ষমতা।

আমাদের শিখতে হবে কীভাবে প্রাকৃতিক নকশাকে মডেল ও মানদণ্ড হিসেবে ব্যবহার করতে হয়। বায়োমিমিক্রি আন্দোলনের প্রবর্তক জ্যানিন বেনিয়াস বলেন, প্রকৃতি ৩.৮ বিলিয়ন বছর ধরে পরীক্ষা-নিরীক্ষা চালিয়ে এমন নকশাগুলোই টিকিয়ে রেখেছে যেগুলো কার্যকর, যথাযথ এবং টেকসই। "৩.৮ বিলিয়ন বছরের বিবর্তনের পরে প্রকৃতি শিখে গেছে কী কাজ করে, কী উপযোগী এবং কী টিকে থাকে"। সুতরাং আমাদের উদ্ভাবনগুলোকে যদি আমরা এই প্রাকৃতিক মানদণ্ডে বিচার করি, তাহলে বুঝতে পারব কোন ডিজাইন দীর্ঘমেয়াদে টিকে থাকবে এবং পরিবেশ-সম্পর্কসম্মত হবে। ডিজাইন বিচারবুদ্ধি মানে এই প্রাকৃতিক জ্ঞানকে কাজে লাগিয়ে সিদ্ধান্ত নেওয়া – যেমন সিদ্ধান্তের আগে নিজেকে জিজ্ঞেস করা, "প্রকৃতি এই সমস্যার কী সমাধান দিয়েছে? আমার পরিকল্পনা কি প্রকৃতির পরীক্ষিত নীতির সাথে সঙ্গতিপূর্ণ?"

ডিজাইন বিচারবুদ্ধি চর্চা করার সুফল: এটি আমাদেরকে অনন্য পরিস্থিতিতেও আত্মবিশ্বাসের সাথে সিদ্ধান্ত নিতে দেয়। যখন আপনার বিচারবুদ্ধি উন্নত হবে, আপনি একটি নকশায় কী কাজ করবে বা কী সমস্যা হতে পারে তা সম্যক অনুধাবন করতে পারবেন। আপনার নকশা তখন কেবল সুন্দর অঙ্কন থাকবে না, বাস্তবে টেকসই ও কার্যকর হবে। যেমন সোহাগ তার জমির নকশা করতে গিয়ে বিচারবুদ্ধি প্রয়োগ করে বুঝতে পেরেছে যে বর্ষাকালে তার নিচু জমিতে পানি জমে যায় – এটি আসলে প্রকৃতির দেওয়া একটি সংকেত। সে এই সংকেত বিচার করে সিদ্ধান্ত নিল যে নিচু অংশটি ধানক্ষেত বা পুকুরের জন্য উপযোগী, আর উঁচু শুকনো অংশটি ফলের বাগান বা বসতবাড়ির উপযোগী। এর ফলে তার নকশা বাস্তবতার সাথে মিশে গেছে – প্রকৃতিকে বদলে ফেলার বদলে প্রকৃতির ধরনকে গ্রহণ করে কাজটি করা হয়েছে।

বিচারবুদ্ধি বিকাশের উপায়: পর্যবেক্ষণ, নীতি ও অনুশীলন

ডিজাইন বিচক্ষণতা হঠাৎ করে আসে না; এটি চর্চা ও অভিজ্ঞতার মাধ্যমে গড়ে তুলতে হয়। এই গুণ বিকাশের কয়েকটি উপায় নিচে আলোচনা করা হলো:

- **গভীর পর্যবেক্ষণ ও আন্তঃক্রিয়া:** প্রথম অধ্যায়ে আমরা শিখেছি, প্রথম নীতি "পর্যবেক্ষণ ও মিথস্ক্রিয়া (Observe and Interact)" – কোনো স্থানে হস্তক্ষেপের আগে দীর্ঘসময় গভীরভাবে পর্যবেক্ষণ করা এবং প্রকৃতির সাথে একটা সম্পর্ক তৈরি করা। প্রকৃতি নিজেই সর্বশ্রেষ্ঠ শিক্ষক। ধৈর্য ধরে প্রকৃতিকে "শোনা" এবং তাঁর সংকেত পড়ার অভ্যাস আমাদের বিচারবুদ্ধিকে শাণিত করে। উদাহরণসরূপ, শোহাগ তার জমিতে একবর্ষ কাল পর্যবেক্ষণ করে দেখল কখন কোথায় রোদ পড়ে, পানি কোথায় জমে, কোন কীটপতঙ্গ কোথায় আসে। এই তথ্যগুলো তাকে নকশার সময় সঠিক সিদ্ধান্ত নিতে সাহায্য করেছে।

- **নকশার নীতিসমূহ মনে ধারণ:** পারমাকালচারের নকশার ১২টি মূলনীতি (যেমন ধীর ও ক্ষুদ্র সমাধান ব্যবহার, পণ্য অর্জন করা, বর্জ্য না তৈরি করা, প্রান্তের সুযোগ গ্রহণ ইত্যাদি) আমাদের বিচারক্ষমতার কাঠামো নির্মাণে সাহায্য করে। আগের অধ্যায়ে আমরা এই নীতিগুলো শিখেছি। ডিজাইন করতে বসে প্রতিটি নীতিকে স্মরণ করে দেখা – আমার পরিকল্পনাটি কি একাধিক উপকার (stacking functions) দিচ্ছে? আমি কি বহুজাতিক বৈচিত্র্য যোগাচ্ছি? আমি কি পুনঃব্যবহার ও পুনঃচক্রায়ন নিশ্চিত করছি? এই নীতিগত চেকলিস্ট মাথায় রাখলে আপনি ভুল পথে যাওয়ার আগে থমকে নিজেই সমন্বয় করতে পারবেন।
- **ধরণ (Pattern) চিন্তাধারা চর্চা:** প্রকৃতির বড় ধরণ ও প্রবণতাগুলো চিনে নিয়ে সেখান থেকে বিস্তারিত নকশা করা বিচক্ষণতার একটি মূল দিক। হোমগ্রেনের ভাষায় *"Patterns to details"* – অর্থাৎ, প্রথমে সামগ্রিক ধরণগুলো বোঝা, তারপর সূক্ষ্ম বিশদে যাওয়া। আমাদের বাংলাদেশি প্রেক্ষাপটে ধরন চিন্তার একটি উদাহরণ প্রথম অধ্যায়ে দেখেছি: ধরুন কোনো জমির একাংশ নিচু এবং বন্যার পানি সেখানে বেশি সময় ধরে থাকে – এটি একটি প্রাকৃতিক প্যাটার্ন। বিচক্ষণ ডিজাইনার এই সংকেত দেখে সেই নিচু অংশে পানিপ্রবণ ধান বা কচুরিপানা চাষ, কিংবা পুকুর খননের মতো সিদ্ধান্ত নেবে। আবার জমির আরেক অংশ উঁচু এবং পাথুরে ঢালু, যেখানে পানি ঠাঁই পায় না – এটি *খরা প্রবণ ধরণ*। সেখানে সেই সংকেত অনুযায়ী শুকনো মৌসুম-সহনশীল ফলগাছ (যেমন পেয়ারা, আমড়া) লাগানোর সিদ্ধান্ত উপযুক্ত হবে। এই ধরণমূলক চিন্তা প্রয়োগ করে আমরা অনুধাবন করি কোন স্থানে কী ধরনের নকশা সবচেয়ে স্বাভাবিক ও সফল হবে। স্থানীয় কৃষকেরাও প্রাকৃতিক ধরণ বুঝে সিদ্ধান্ত নেন – যেমন নদী তীরবর্তী গ্রামের মানুষ জানে যে প্রতি কয়েক বছর পর পর বড় বন্যা আসে। তাই তারা ঘরবাড়ি উঁচু মাটির টিবির উপর তৈরি করে, দ্রুত বেড়ে ওঠা ফসল ফলায়, নৌকা আর শুকনো খাবার মজুত রাখে। এটি ধরণ জ্ঞানের প্রয়োগ; এভাবেই প্রাকৃতিক প্যাটার্ন সম্পর্কে সচেতনতা ডিজাইন বিচারবুদ্ধির অংশ।
- **ক্ষুদ্র পরীক্ষণ ও শিখন:** বিচক্ষণতা বাড়ানোর আরও একটি উপায় হলো ছোট পরিসরে পরীক্ষামূলক পদক্ষেপ নেয়া এবং সেখান থেকে শেখা। আপনি আপনার সাইটে ক্ষুদ্র স্কেলে একটা উপাদান প্রয়োগ করে দেখতে পারেন – যেমন এক কোণে ছোট একটি জলাধার বা মাটির নিয়ন্ত্রণমূলক ব্যবস্থা তৈরি করে দেখা। যদি তা কাজে লাগে, বৃহত্তর স্কেলে প্রয়োগ করুন; যদি না লাগে, কম খরচেই আপনি শিক্ষা পেলেন। এই *action learning* পদ্ধতিতে ধীরে ধীরে কোন পরিস্থিতিতে কী কাজ করে তার অনুভূতি গড়ে ওঠে। পারমাকালচারে একটি কথা আছে: "প্রতি পরিস্থিতিই শেখার সুযোগ"। সুতরাং ভুল হলেও হতোদ্যম না হয়ে কেন ভুলটি হল সেটি বোঝার চেষ্টা করুন – আপনার বিচারবুদ্ধি তাতে আরও সমৃদ্ধ হবে।
- **প্রকৃতির সাথে সংলাপ ও সৃজনশীল ভাবনা:** ডিজাইন বিচারবুদ্ধি মানে কেবল বিশ্লেষণাত্মক হওয়া নয়, সৃজনশীল ও কল্পনাপ্রবণ হওয়াও বটে। আমরা প্রকৃতিকে প্রশ্ন করতে পারি: "আমি যদি এই স্থানে একটি বন হতাম, কীভাবে বেড়ে উঠতাম?", "এই ঢালু জমিতে পানি কীভাবে আচরণ করে?" – এমন প্রশ্নের মানসিক উত্তরের মধ্যে দিয়ে আমরা নতুন আইডিয়া পেতে পারি। বিখ্যাত permaculture ডিজাইনার সেপ হোলজার তাঁর পর্বতাঞ্চলের খামারে স্রেফ প্রকৃতির পর্যবেক্ষণ থেকে অনন্য সমাধান বের করেছিলেন। তিনি নানা রকম মাইক্রোক্লাইমেট (ক্ষুদ্র জলবায়ু অঞ্চল) সৃষ্টি করেছেন – ছোট ছোট পুকুর, উঁচু বেড, পাথর বুনে দিয়ে এমন অবস্থা বানিয়েছেন যেখানে গরম, ঠান্ডা, আর্দ্র, শুষ্ক নানা পরিবেশ এক জায়গায় পাওয়া যায়। এর ফলে উদ্ভিদ ও প্রাণীর বৈচিত্র্য বেড়েছে; প্রতিটি মাইক্রোক্লাইমেট একেকটি বিশেষ প্রাণবৈচিত্র্যের আশ্রয়স্থল তৈরি করেছে। তার শিক্ষা হলো – যত বেশি বৈচিত্র্যপূর্ণ পরিবেশ আমরা তৈরি করতে পারি, সিস্টেম তত মজবুত ও টেকসই হয়। ডিজাইন বিচক্ষণতা তাই কখনো কখনো নিয়মের বাইরে গিয়েও নতুন কিছু পরীক্ষার সাহস জোগায়, যদি তা মৌলিক নীতির সাথে সাংঘর্ষিক না হয়।

সংক্ষেপে, ডিজাইন বিচারবুদ্ধি তৈরির চাবিকাঠি হলো প্রকৃতির সাথে নিবিড় সম্পৃক্ত থাকা, প্রতিটি পদক্ষেপকে নৈতিক ও নীতিগত ছাঁকনিতে ফিল্টার করা, বড় ধরণ ও প্রেক্ষিত মাথায় রেখে সৃজনশীল সমাধান খোঁজা, এবং অভিজ্ঞতা থেকে নিরন্তর শেখা। এই গুণ অর্জনে সময় ও অধ্যবসায় লাগে, কিন্তু একবার এটি বিকশিত হলে আপনি যেকোনো অচেনা পরিস্থিতিতেও আত্মবিশ্বাস নিয়ে টেকসই ডিজাইন করতে সক্ষম হবেন।

প্যাটার্ন, প্রবাহ ও চক্রের দৃষ্টিভঙ্গি

প্রাকৃতিক পৃথিবীকে Whole-systems দৃষ্টিতে দেখতে পারাই পারমাকালচার ডিজাইনের অন্যতম বৈশিষ্ট্য। ডিজাইন বিচারবুদ্ধি উন্নত করতে হলে আপনাকে প্যাটার্ন চিন্তাধারা, সিস্টেমের প্রবাহ (flow) ও চক্র (cycle) সম্পর্কে ধারণা স্পষ্ট করতে হবে।

প্যাটার্ন চিন্তাধারা: আগেই বলেছি, নকশার ক্ষেত্রে প্যাটার্ন জানা অত্যন্ত গুরুত্বপূর্ণ। প্রাকৃতিক জগতে বহুবিধ প্যাটার্ন দেখা যায় – নদীর গতিপথের বাঁক, পাতার শিরার জাল, মাকড়সার জালের বিন্যাস, পাহাড়ি ভূখণ্ডের ঢেউ ইত্যাদি। প্রাকৃতিক

নির্বাচন ও ভূ-প্রাকৃতিক প্রক্রিয়ায় এই প্যাটার্নগুলো তৈরি হয়েছে। এগুলো নকশাগত সংকেত বহন করে। উদাহরণসরূপ, পাহাড়ি ঢাল বরাবর ধারাবাহিক গাছের সারি দেখে আমরা বুঝতে পারি বাতাসের প্রবাহ কিংবা স্রোতের দিক কী। আবার মাটিতে নির্দিষ্ট কিছু আগাছার উপস্থিতি মাটির উর্বরতা বা অম্লতা সম্পর্কে ইঙ্গিত দেয় (যেমন ঘাসফুল উঠলে জানা যায় মাটি কম্প্যাক্ট, নাইট্রোজেন কম ইত্যাদি)। বিচক্ষণ ডিজাইনাররা এই সংকেতগুলো পড়তে পারেন এবং নকশায় সেসব জ্ঞান প্রয়োগ করেন। পারমাকালচারের নীতিতেও বলা আছে – "প্যাটার্ন থেকে বিবরণে যান" – অর্থাৎ প্রাথমিক প্যাটার্ন ঠিক হলে বিস্তারিত ব্যবস্থা সহজেই সঠিক আসবে। সোহাগ তার জমির নকশায় এই প্যাটার্ন চিন্তার প্রয়োগ করেছে: সে প্রথমে বড় ছবিটা এঁকেছে – ভূমির উচ্চতা-নিম্নতা, পানি প্রবাহের দিক, বাতাসের গতি – এরপর প্রতিটি স্থানের উপযোগী ফসল ও কাঠামো নির্ধারণ করেছে। এভাবে pattern-কে অনুসরণ করে চলার ফলে তার নকশা বাস্তব পরিবেশের সাথে সঙ্গতিপূর্ণ হয়েছে।

প্রবাহ (Flows): প্রতিটি সিস্টেমে বিভিন্ন ধরনের প্রবাহ থাকে – জলের প্রবাহ, পুষ্টি উপাদানের প্রবাহ, শক্তির প্রবাহ, এমনকি মানুষ ও জীবের চলাচলও এক—সদয় প্রবাহ। পারমাকালচার ডিজাইন করতে গেলে এ সকল প্রবাহকে চিহ্নিত করে সুব্যবস্থিত করতে হয়। উদাহরণস্বরূপ, বৃষ্টির পানি আপনার সাইটে যেভাবে প্রবাহিত হয় তা বোঝা জরুরি। পানি কোথা দিয়ে ঢোকে, কোথায় জমা হয়, কোথা দিয়ে বেরিয়ে যায় – এই পথগুলো বুঝে নিন। বিচক্ষণ নকশায় আমরা চাই পানির প্রবাহ সাইটের জন্য উপকারী ভাবে কাজে লাগাতে, যাতে বর্ষার জল গড়িয়ে নষ্ট না হয়ে মাটিতে মজুত হয় বা পুকুর-ট্যাঙ্কে ধরে রাখা যায়। এটি পারমাকালচারের আরেক নীতি "পানি ও শক্তি সংরক্ষণ" (Catch and store energy) এরও প্রতিফলন। একইভাবে পুষ্টির প্রবাহ – ফসল থেকে পরিত্যক্ত জৈব পদার্থ কীভাবে মাটিতে ফিরবে (কম্পোস্ট হয়ে), পশুর গোবর খেতে গিয়ে মাটির উর্বরতা বাড়াবে, এ সব চক্র সচল রাখা দরকার। প্রকৃতিতে কোনো বর্জ্য নেই – একের বর্জ্য অন্যের খাদ্য। সুতরাং আপনার ডিজাইনে নিশ্চিত করুন, এক উপাদান থেকে বের হওয়া কোনো অব্যবহৃত প্রবাহ (যেমন মুরগির বিষ্ঠা, রান্নাঘরের উচ্ছিষ্ট) আরেক উপাদান (কম্পোস্ট বা গোবরগ্যাস) দ্বারা গ্রহণ করা হচ্ছে। এভাবে বন্ধ-পুষ্টিচক্র (closed nutrient cycle) তৈরি করতে পারলে আপনার সিস্টেম বহিরাগত ইনপুটের উপর কম নির্ভরশীল হবে এবং আরও টেকসই হবে। উদাহরণ হিসেবে, সোহাগ তার খামারে গাছের পাতা, গোবর ইত্যাদি এক জায়গায় পুঁতে কম্পোস্ট তৈরির পরিকল্পনা করেছে, যা পরে বাগানের সার হবে – ফলে পুষ্টির প্রবাহ জমির মধ্যেই বারবার ঘুরবে।

প্রবাহ বলতে শুধু ভৌত পদার্থ নয়, শক্তি ও তথ্যের প্রবাহও বোঝায়। সূর্যালোক একটা প্রবাহ, যা প্রতিদিন আসে এবং গাছপালা ধরে ফেলে। ডিজাইন বিচারবুদ্ধি দিয়ে আপনি ভাববেন কীভাবে সর্বোচ্চ পরিমাণ সূর্যের শক্তি আমরা ধরি – হয়তো দক্ষিণ দিকে ফলের গাছের সারি বসিয়ে, যাতে তারা রোদ পায়, আর নিচে ছায়াতরু সবজি যেন রোদ থেকে বঞ্চিত না হয়। আবার মানুষ ও প্রাণীর চলাচলের প্রবাহও নকশায় গুরুত্বপূর্ণ: পরিবারের লোকজন রান্নাঘর থেকে সবজি বাগানে কতবার যাতায়াত করবে? মুরগির খোয়াড় থেকে ডিম সংগ্রহ করার পথ কোনটি সহজ? এই যাতায়াত প্রবাহ মসৃণ করতে পারলে সময় ও শ্রম বাঁচে (এটাই পারমাকালচারের "আপনার সুবিধামত নকশা" ভাবনা)। তাই স্টুডিওতে নকশা আঁকার সময় কেবল স্থির অবজেক্ট এঁকে ফেললেই হবে না, চিন্তা করুন এদের মধ্য দিয়ে পানি, বায়ু, পুষ্টি, জন ও প্রাণীগতি কীভাবে প্রবাহিত হবে।

চক্র (Cycles): প্রকৃতিতে অনেক প্রক্রিয়াই চক্রাকার – পানি চক্র (বাষ্পীভবন-> বৃষ্টি-> নদী), পুষ্টি চক্র, ঋতু পরিবর্তনের চক্র, জীবনের জন্ম-মৃত্যু চক্র ইত্যাদি। পুনর্জীবনী নকশায় আমাদের লক্ষ্য হলো এই প্রাকৃতিক চক্রগুলোকে সমর্থন করা এবং যেখানে ভাঙা পড়েছে তা মেরামত করা। উদাহরণত, শহরে বৃষ্টির পানি পাকা রাস্তা দিয়ে দ্রুত নালা বেয়ে বেরিয়ে যায় – জলচক্রে বিঘ্ন ঘটে, ভূগর্ভস্থ জল রিচার্জ হয় না, বন্যা দেখা দেয়। আপনি যদি শহর (urban) পারমাকালচার নকশা করেন, সেখানে বৃষ্টির পানি ছাদে সংরক্ষণ, ঝর্ণাবাটিতে শোষণ ইত্যাদির মাধ্যমে জলচক্র পুনঃস্থাপন করতে হবে। আবার কৃষিজ ভূমিতে একফসলী কৃষি মাটি থেকে পুষ্টি শুষে নিয়ে চক্র ভেঙে দেয় – বাইরে থেকে সার দিতে হয়। পারমাকালচার পদ্ধতিতে বহুবিধ শস্য ও প্রাণী সমন্বয় করে (যেমন একসাথে হাঁস ও ধান চাষ) সেই পুষ্টিচক্রটিকে মেরামত করা যায় – হাঁস ধানের জমিতে পোকা খেয়ে মলত্যাগ করবে, যা স্বয়ংক্রিয়ভাবে সার হয়ে ধানের পুষ্টি চক্র পূরণ করবে, ইত্যাদি। ডিজাইন বিচারবুদ্ধি এখানে আপনার প্রতি পদক্ষেপে মনে করিয়ে দেবে: "আমি কি কোনো প্রাকৃতিক চক্র নষ্ট করছি? নাকি এটি শক্তিশালী করছি?"

চক্র ভাবনায় মৌসুম ও সময়কেও বিবেচনা করতে হবে। একটি নতুন বাগান ডিজাইন করলে তাতে বছরে কী কী কাজের চক্র থাকবে – কখন বীজ বপন, কখন ফসল তোলা, কখন মাটি বিশ্রাম – এসব ভেবে পরিকল্পনা করলে সেটি বাস্তবে রক্ষা করা যায়। সোহাগ তার স্থানে একটি বৃষ্টিনির্ভর ছোট জলাধার রাখবে ঠিক করেছে যাতে শুষ্ক মৌসুমে সেচের জল মেলে – এটিও জলচক্রের চাহিদা মাথায় রেখে নেওয়া বিচারসঙ্গত পদক্ষেপ।

নেস্টেড সিস্টেম (Nested Systems): প্রকৃতির আরেকটি বৈশিষ্ট্য হলো ব্যবস্থা-ভিত্তিক বিন্যাস – এক একটি সিস্টেম আরও বড় সিস্টেমের অংশ এবং নিজের ভেতরও ছোট উপ-সিস্টেম ধারণ করে। ধরুন সোহাগের খামারটি একটি সিস্টেম; এটি তার আশেপাশের গ্রামের পরিবেশ-অর্থনীতির বড় সিস্টেমের অংশ। আবার শোহাগের খামারের ভিতরেই মাটির নিচে অসংখ্য জীবাণুর এক জটিল মাইক্রোসিস্টেম আছে, পুকুরে এক জলজ ইকোসিস্টেম আছে। এভাবে ব্যবস্থা-স্তর (hierarchy) বিদ্যমান। ডিজাইন করার সময় এই নেস্টেড স্তরগুলোর সমন্বয় বোঝা জরুরি। ডোনেলা মিডোজ একটি গুরুত্বপূর্ণ কথা বলেছেন: "পৃথিবীতে আলাদা কোনো সিস্টেম নেই – সবই পরস্পর সংযুক্ত একটিমাত্র ধারাবাহিকতা (continuum)। আমরা নির্দিষ্ট প্রয়োজনে আলোচনার সুবিধার্থে কৃত্রিম সীমানা এঁকে কোনটা সিস্টেম ধরি ঠিক করি মাত্র"। সুতরাং সোহাগের খামার ডিজাইন করতে গেলে তাকে দেখতে হবে তার পরিকল্পনা স্থানীয় বড় পরিবেশকে প্রভাবিত করবে কিনা (উদাহরণ: তার সাইটের পানি ব্যবস্থাপনা পাশের জমির পানিপ্রবাহে প্রভাব ফেলতে পারে), কিংবা বৃহত্তর অর্থনৈতিক বাস্তবতায় টিকে থাকবে কিনা। আবার একইসাথে তাকে খেয়াল রাখতে হবে, তার সাইটের ভিতরের প্রতিটি অংশ (মাটির জীবাণু, পুকুরের মাছ, বাগানের গাছ) সুস্থ ও সক্ষম আছে কিনা – কারণ এগুলো মিলে পুরো সিস্টেমকে ধরে রাখে। এ এক ধরনের নেস্টেড সংযুক্তি (integrity) – প্রতিটি স্তরকেই আপনাকে মর্যাদা দিয়ে নকশায় অন্তর্ভুক্ত করতে হবে। উদাহরণসরূপ, সোহাগ পরিকল্পনা করেছে পুকুর পাড়ে মৌচাক বসাবে যাতে মৌমাছি ফুলে পরাগায়ন করতে পারে এবং আশেপাশের কৃষকদেরও মধু ও পরাগায়নে উপকার হয় – এটিতে তার নিজের খামারের উপ-সিস্টেম (মৌচাক ও ফলবাগান) এবং বাহ্যিক সিস্টেম (প্রতিবেশীর ক্ষেত) উভয়ের লাভ হচ্ছে।

সংক্ষেপে, প্যাটার্ন, প্রবাহ ও চক্রের জ্ঞান আমাদের ডিজাইনকে আরও বাস্তবসম্মত ও বিজ্ঞানসম্মত করে তোলে। বিচক্ষণ ডিজাইনার যেন প্রকৃতির ভাষা পড়তে পারেন – কোথায় কোন pattern উদ্ভাসিত হচ্ছে, কী প্রবাহ কিসের দিকে যাচ্ছে, কোন চক্র চলছে বা ভেঙে গেছে – এসব বোঝার মাধ্যমে নকশার সিদ্ধান্ত নিলে ভুল হওয়ার সম্ভাবনা কমে যায় এবং সিস্টেমটি নিজে থেকে সুন্দরভাবে কাজ করতে সক্ষম হয়।

নকশার সীমাবদ্ধতা ও স্থায়ীত্বের স্কেল

প্রতিটি ডিজাইনই কিছু সীমাবদ্ধতা (constraints) এর মধ্যে করতে হয় – এগুলো খারাপ কিছু নয়, বরং সৃজনশীলতার মূল উৎস হতে পারে। স্থানের জলবায়ু, মাটির ধরন, প্রাপ্য সম্পদ, স্থানীয় সংস্কৃতি, বাজেট ইত্যাদি সীমাবদ্ধতা হিসেবে ধরা যায়। বিচক্ষণ ডিজাইনার এই সীমাবদ্ধতাগুলোকে প্রথমেই চিহ্নিত করে নেন এবং সেগুলোকে নকশার নিয়ম হিসাবে গ্রহণ করেন। উদাহরণস্বরূপ, ধরুন পাকা সিমেন্টের দেয়াল দিয়ে বাগান বাঁধাই করলে তা মাটির জলধারণ ক্ষমতা কমিয়ে দেয় এবং উচ্চ কার্বন নিঃসরণকারী সিমেন্টের চাহিদা বাড়ায় – এটা জলবায়ু সংকটের যুগে অপ্রত্যাশিত। সুতরাং "কম সিমেন্ট ব্যবহার" ডিজাইনের একটি সীমা বা শর্ত হতে পারে। তখন আপনি বিকল্প খুঁজবেন – মাটি ও বাঁশের সংমিশ্রণে প্রাচীর, কিংবা বাগানের এমন নকশা করবেন যাতে বড় কংক্রিট দেয়ালের দরকার না হয়। আবার যদি দেখেন আপনার সাইট ঢালু এবং সেখানে মাটি ক্ষয় হয়, এটা একটা সীমাবদ্ধতা; আপনি এটাকে ডিমান্ড হিসেবে না দেখে শর্ত হিসেবে নিয়ে নিন – "ঢালুতে মাটি ক্ষয়রোধ বাধ্যতামূলক" – এখন আপনি Terrace (সিঁড়ির ধাপের মতো সোপান) বা Contour বরাবর নালা করার ডিজাইন নিয়ে আসবেন যা হয়তো আপনার আসল ভাবনার অংশ ছিল না, কিন্তু constraint-কে মেনে চলতে গিয়ে উদ্ভাবনী সমাধান এল।

ডিজাইন করতে গিয়ে এইভাবে "সীমাবদ্ধতাকে আলিঙ্গন করা" খুব গুরুত্বপূর্ণ অভ্যাস। প্রকৃতির কিছু বিষয় আছে যা আপনি বদলাতে পারবেন না – সেগুলো মেনে নিয়ে সাথে কাজ করতে হবে। পি.এ. ইয়োম্যান্স নামের একজন অস্ট্রেলীয় প্রকৌশলী স্কেল অফ পারমানেন্স নামে একটি ধারণা দেন, যাতে সবচেয়ে স্থায়ী বৈশিষ্ট্য থেকে নকশা শুরু করার পরামর্শ রয়েছে। তার মতে, একটি জমির নকশা করতে গেলে যেগুলো পাল্টানো প্রায় অসম্ভব বা খরচসাপেক্ষ (যেমন জলবায়ু, ভূপ্রকৃতি/ভূ-প্রাকৃতি বা বড় ভূ-আকৃতি) সেগুলোকে প্রাথমিক ধরে নিয়ে তদনুসারে পরিকল্পনা করা উচিত। এরপর ক্রমান্বয়ে কম স্থায়ী উপাদানগুলো (যেমন পানি ব্যবস্থাপনা, রাস্তা ও প্রবেশপথ, গাছপালা, স্থাপনা, বেড়া ইত্যাদি) ডিজাইনে বসানো উচিত। এই ধারনাটি "স্থায়ীত্বের মাত্রা" হিসেবে পরিচিত। উদাহরণস্বরূপ, আপনি জলবায়ু বদলাতে পারবেন না – তাই সেই জলবায়ুর উপযোগী সমাধান বেছে নিতে হবে। আবার আপনার জমির প্রাকৃতিক ঢাল-টিলাকে পুরোপুরি সমতল করা বাস্তবসম্মত নয় (এতে খরচ ও পরিবেশ ক্ষতি দুটোই হবে) – সুতরাং ঢালকে সম্মান করে হয়তো ধাপ (terrace) বানিয়ে কাজ চালাতে হবে। পরের ধাপে আপনি পানি ধরে রাখতে পুকুর বা খাল কাটতে পারেন (এটা কিছুটা বদলানো যায়), তারও পরে কোথায় ঘর করবেন, রাস্তা বানাবেন ঠিক করবেন, আরও পরে গাছ লাগাবেন – কারণ গাছ ৫-১০ বছরে বড় হয়, আবার কাটলেও নতুন লাগানো যায়, অর্থাৎ ঘর বা গাছের অবস্থান প্রয়োজন হলে সরানো সম্ভব, কিন্তু জমির ঢাল বা মূল ভূ-প্রকৃতি সরানো সহজ নয়। এই ধাপে ধাপে নকশা ভাবনা ডিজাইন বিচারবুদ্ধিকে তীক্ষ্ণ করে – কী পরিবর্তন করা উচিৎ আর কী স্বভাব একরকম রেখে সমাধান বের করা উচিত তা বুঝতে শিখি।

অনেকসময় নতুন ডিজাইনাররা আকুল হয়ে সবকিছু বদলে এক আদর্শ ছবি বানাতে চান। কিন্তু টেকসই নকশায় আমরা শিখি "প্রকৃতির সীমার মাঝে সৃজনশীল হন"। প্রকৃতি যেসব সীমারেখা টেনেছে (যেমন একটি খাসজমি হয়তো বন্যপ্রাণীর আবাস, সেখানে আমরা ঢুকব না), সেই সীমার ভেতরেই সমাধান বার করতে হবে। এভাবে দেখলে এই সীমাবদ্ধতাগুলো আসলে "সুযোগের উৎস" হয়ে দাঁড়ায়। যেমন, সোহাগের বাজেট খুব কম – এটিও এক সীমাবদ্ধতা। ফলে তাকে ক্রয়কৃত দামী প্রযুক্তির বদলে স্থানীয় সস্তা উপকরণ ও প্রক্রিয়া খুঁজতে হলো। এতে সে আবিষ্কার করল যে গ্রামের আশেপাশে পরিত্যক্ত বাঁশ-পাটকাঠি ফেলে দেয়া হয়, সেগুলো সংগ্রহ করে বেড়া বানিয়ে ফেলা যায় – অর্থ খরচও হলো না, আবার বর্জ্যও ব্যবহার হয়ে গেল। এই সীমাবদ্ধ বাজেট তাকে "লোকাল সলিউশন" উদ্ভাবনে সহায়তা করলো।

একইভাবে, নকশার কোন উপাদান যদি নৈতিকতার সীমা অতিক্রম করে তবে সেটা আমাদের নিষিদ্ধ সীমা হিসেবে গ্রহণ করতে হবে। ধরুন, সস্তায় উৎপাদন বাড়ানোর জন্য কেউ প্রচলিত ক্ষতিকর কীটনাশক ব্যবহারের কথা ভাবল – এটি পৃথিবীর যত্ন (Earth Care) নীতির পরিপন্থী, সুতরাং এটি ডিজাইনের সীমা অতিক্রম করে। বিচক্ষণ ডিজাইনার এই সীমাকে কঠোরভাবে মেনে চলবেন – "রাসায়নিক কীটনাশক নয়, এটি ডিজাইনে নিষিদ্ধ" – বরং প্রাকৃতিক বিকল্প খুঁজবেন। এভাবে সীমার মধ্যেই থেকে আমাদের সমাধান দাঁড় করাতে হবে।

সংক্ষেপে, সীমাবদ্ধতা মানেই সৃষ্টিশীলতার খোরাক। যে ডিজাইনার সীমাবদ্ধতাকে ভয় পায় না বরং আলিঙ্গন করে, দেখবে তার নকশা আরো মৌলিক ও গ্রাউন্ডেড হচ্ছে। প্রকৃতির সাথে দ্বন্দ্বে না গিয়ে তার নির্ধারিত গণ্ডীর মধ্যে নকশা করা আসলে প্রকৃতির সঙ্গে কাঁধ মিলিয়ে কাজ করারই নামান্তর। আর এটিই পারমাকালচারের দর্শন।

সাইট বিশ্লেষণ ও সংশ্লেষণ: পর্যবেক্ষণ থেকে পরিকল্পনায়

Ethical foundation ও নীতি বোঝার পর, এবং প্রাকৃতিক pattern, flows ও constraints বোঝার পর ডিজাইন প্রক্রিয়ার পরবর্তী ধাপ হলো নির্দিষ্ট সাইটের বিশ্লেষণ (site analysis) এবং তা থেকে সমন্বিত পরিকল্পনা সংশ্লেষণ (synthesis) করা। সহজ করে বললে, আপনি যেকোনো জায়গায় ডিজাইন করতে গেলে প্রথমে জায়গাটি সম্পর্কে যত বেশি সম্ভব তথ্য জোগাড় করবেন, তারপর সেই তথ্যগুলোকে সাজিয়ে মিলিয়ে একটি সামগ্রিক নকশা পরিকল্পনা দাঁড় করাবেন। প্রথম অধ্যায়ে আমরা ভূমি পর্যবেক্ষণের বিভিন্ন দিক শিখেছি – কীভাবে মাটির ধরন, পানি, অস্তিত্বমান উদ্ভিদ-প্রাণী, সূর্যালোক ও ছায়া, বাতাসের দিক, ইত্যাদি খুঁটিয়ে দেখতে হয়। এখন সেই তথ্যগুলো ব্যবহার করে ডিজাইন সিদ্ধান্ত নেওয়ার পালা। এটি অনেকটা পাজলের টুকরা জোড়া লাগানোর মতো ব্যাপার – মাটির রং একটি কথা বলছে, স্তরের পাথর আরেকটা সংকেত দিচ্ছে, গাছপালা ও পোকামাকড়ের ধরন ভিন্ন ইঙ্গিত দিচ্ছে, সব একসাথে মিলিয়ে পুরো ছবিটা বের করতে হবে। এটি একটি সৃজনশীল ও বুদ্ধিদীপ্তি-নির্ভর কাজ।

সাইট বিশ্লেষণের ধাপসমূহ:

1. **মৌলিক মানচিত্র ও ম্যাপিং:** শুরুতেই সাইটের একটি ভিত্তি মানচিত্র আঁকুন – যেখানে জমির সীমানা, মৌলিক ভৌগোলিক বৈশিষ্ট্য (উঁচু-নিচু, পানি পথ, কাঠামোসমূহ) স্কেলে আঁকা থাকবে। যদি সরকারি সার্ভে ম্যাপ বা গুগল মানচিত্রের স্যাটেলাইট ছবি পান, সেটিকে স্কেলে প্রিন্ট করে নিতে পারেন। এই বেস ম্যাপ হলো আপনার ডিজাইনের ক্যানভাস। সোহাগ প্রথমেই তার ৩ একর জমির স্কেল-ড্রইং তৈরি করেছে যেখানে বাড়িঘর, রাস্তা, খালের ধারা, উঁচু-নিচু অংশ ইত্যাদি চিহ্নিত।
2. **জোন ও সেক্টর বিশ্লেষণ:** পারমাকালচারে Zone planning এবং Sector analysis খুব কাজের দুটি টুল। জোন ভাগ হলো পরিচর্যার প্রয়োজনীয়তা এবং ব্যবহারের ফ্রিকোয়েন্সি বা ঘনত্বের ভিত্তিতে জমিকে ভাগ করা – বাড়ির একদম কাছে Zone 1 (যেখানে প্রতিদিন যাওয়া হয় যেমন রান্নাঘরের পাশে সবজি বাগান), একটু দূরে কম দেখভালের জায়গা Zone 2-3 (ধানক্ষেত, ফলবাগান যেগুলোর তদারকি কম লাগে), একদম প্রান্তিক কম ব্যবহার হওয়া জায়গা Zone 4 (বনে-জঙ্গলে পরিণত হওয়া এলাকা, মৌসুমী ব্যবহার), এবং একেবারে বন্য এলাকা Zone 5 (যেখানে মানুষ যায় না, প্রকৃতিকে ছাড় দেওয়া হয়)। অন্যদিকে, সেক্টর বিশ্লেষণে আমরা বাহ্যিক শক্তির প্রবাহ দেখি – যেমন দক্ষিণ দিক থেকে সবচেয়ে রোদ আসে, উত্তর দিক থেকে শীতল হাওয়া আসে, কোনো দিকে আগুন বা ঝড়ের ঝুঁকি আছে কিনা, পানি কোন দিক দিয়ে ঢোকে ইত্যাদি। একটি সাইটের জন্য জোন ও সেক্টর ম্যাপ এঁকে নিলে স্পষ্ট হয় কী জায়গায় কী রাখা উচিত। যেমন, Zone 1-এ তাজা সবজি আর মসলা রাখবো, যা প্রতিদিন প্রয়োজন; Zone 3-এ মৎস্যপুকুর বা ধানক্ষেত রাখতে পারি, যেগুলো দৈনিক নজরদারি লাগে না কিন্তু সাপ্তাহিক-মাসিক কাজ লাগে; Zone 5 হয়তো আপনার জমির পেছনের প্রাকৃতিক জলাভূমি যেখানে কেবল

পাখিদের আবাস থাকবে, মানুষ হস্তক্ষেপ করবে না। আবার সেক্টর বিবেচনায় সোহাগ লক্ষ্য করেছে পশ্চিম দিকের খোলা মাঠ দিয়ে প্রচণ্ড খরা-লোদাপূর্ণ বাতাস আসে – সেখানে সে এক সারি পল্ট্রি খাঁচা ও সবুজ বেল্ট (জীবন্ত বেড়া) রাখবে যাতে বাতাস কিছুটা ছাঁকতে পারে। উত্তরের পাশে বড় একটি বিল থেকে বর্ষায় জল আসে – সেই সেক্টরে সে মাটির বাঁধ দিয়ে এবং পুকুর খনন করে পানি নিয়ন্ত্রণের ব্যবস্থা যুক্ত করবে। এভাবে জোনিং এবং সেক্টরিং আপনার বিশ্লেষণকে কাঠামো দেয়।

উপরের স্কেচে জোন ০-৫ পর্যন্ত বিভিন্ন জোনকে চিত্রিত করা হয়েছে। বাড়ির কাছের Zone 1-এ ভেষজ বাগান, কম্পোস্ট, বীজতলা প্রভৃতি যেগুলোর নজরদারি বেশি লাগে, রাখা হয়েছে; দূরের জোনগুলোতে তুলনামূলক কম পরিচর্যার উপাদান (কমিউনিটি উদ্যান, বনোয়াজ এলাকাসহ) স্থান পেয়েছে। নকশা তৈরির সময় এমন জোন মানচিত্র আঁকা দলকে স্থান-প্লানিংয়ে সহায়তা করে।

3. **উপাদান তালিকা ও সম্পর্ক চিত্র:** সাইটে আপনি কী কী উপাদান (component) রাখতে চান তার তালিকা বানান – যেমন পুকুর, সবজি ক্ষেতে, হাঁস-মুরগি, ফলবাগান, বায়োগ্যাস ইউনিট, ইত্যাদি। এবার প্রতিটি উপাদানের ইনপুট-আউটপুট ও সম্পর্ক ভাবুন। পারমাকালচারে একটি প্রবাদ আছে "প্রতি উপাদানের একাধিক ফলাফল থাকা উচিত এবং প্রতিটি কার্যক্রমের বহু উৎস থাকা উচিত" – অর্থাৎ একেকটা উপাদান যেন বিভিন্ন প্রয়োজনে লাগে এবং একই প্রয়োজন একাধিক উপাদান থেকে পূরণ হয় (redundancy for resilience)। উদাহরণত, মুরগির খোঁয়াড় একটি উপাদান – এর আউটপুট ডিম ও মাংস, পাশাপাশি বিষ্ঠা (যা সার), scratch করার প্রবৃত্তি (যা মাটি কর্তন কাজে লাগতে পারে), এবং এটি পোকাও খায় (কীটপতঙ্গ নিয়ন্ত্রণে ভূমিকা)। আবার এর ইনপুট লাগে খাদ্য, পানি, আশ্রয়। এখন আপনি যদি মুরগির খোঁয়াড়টি ফলবাগানের পাশে রাখেন, তবে মুরগি ফলগাছে পড়ে থাকা পোকা খাবে আর মাটি খুঁটে নিটোল করবে (আপনি কম পরিশ্রমে কাজ আদায় করলেন), তারা যে বিষ্ঠা দেবে তা সেই ফলগাছের জন্য সার হবে – দেখুন, এখানে উপাদান দুটির সম্পর্ক গড়ে গেল এবং একে অন্যের ইনপুট-আউটপুট শেয়ার করছে। এমন সম্পর্ক ও ফিডব্যাক লুপ যত চিহ্নিত করে নকশায় বসাতে পারবেন, আপনার সিস্টেম তত self-sustained হবে। সাইটের উপাদানগুলোর একটি সম্পর্ক নকশা চিত্র (integration diagram) আঁকতে পারেন, যেখানে তীরচিহ্ন দিয়ে ইনপুট-আউটপুট যোগসূত্র দেখানো থাকে।

4. **ডিজাইন বিকল্প ও সিদ্ধান্ত:** সব তথ্য ও বিশ্লেষণ হাতের কাছে এলে পরের কাজ হলো সেগুলোকে ব্যবহার করে একাধিক নকশার বিকল্প ভাবা। সরাসরি প্রথম আইডিয়া চূড়ান্ত করে ফেলবেন না। দলগত স্টুডিও ওয়ার্কের ক্ষেত্রে প্রত্যেকের আইডিয়া আগে গ্রহণ করুন। আপনি দেখতে পাবেন বিভিন্নজন ভিন্ন দৃষ্টিকোণ থেকে সমাধান দিচ্ছে – কোনোটা পানির উপর ফোকাস করছে, কোনোটা সামাজিক দিক, কোনোটা আঞ্চলিক অর্থনীতি ইত্যাদি। এগুলোর মধ্যে সিনথেসিস বা সংশ্লেষণের কাজটি হল সব চিন্তার মধ্যেকার ইতিবাচক দিকগুলো মিলিয়ে একটি সমন্বিত নকশা দাঁড় করানো। এখানে আলোচনা ও সমন্বয়ের গুরুত্ব অনেক। মনে রাখবেন, প্রাথমিক ডিজাইন চূড়ান্ত সমাধান নয় – এটি একটি hypothesis বা পরীক্ষণযোগ্য প্রস্তাবনা। পরবর্তী সময়ে বাস্তবায়ন ও পর্যবেক্ষণের ভিত্তিতে এতে পরিবর্তন আসবে। তাই এক্ষেত্রে খুব বেশি নিখুঁত হওয়ার চেয়ে প্রাথমিকভাবে বাস্তবসম্মত ও নীতিগতভাবে সঠিক একটা খসড়া দাঁড় করানোই লক্ষ্য।

সাইট বিশ্লেষণ ও সংশ্লেষণ মৌলিকভাবে একটি সৃজনশীল সমস্যা সমাধান প্রক্রিয়া। বিচক্ষণ ডিজাইনার এই ধাপে বৈজ্ঞানিক তথ্যকে সৃজনশীল কল্পনাশক্তির সাথে মেশান। যেমন সোহাগের দলের একজন সদস্য প্রস্তাব দিলেন, "আমাদের পুকুরের পাড়টা একটু বাঁকা করে বানাই যেন সেখানেও কয়েক ধাপে শাকসবজি ও পানি সহনশীল গাছ লাগাতে পারি" – এভাবে এক উপাদানে বহু ফাংশন যোগ হলো (পুকুর + শাকসবজি বাগান + মিঠা পানির জীববৈচিত্র্য) এবং নকশা আরো সমৃদ্ধ হল। আরেকজন বলল, "বাড়ির পাশেই যদি মৌচাক রাখি, আমাদের বাগানের পরাগায়ন ভালো হবে, আবার মধুও পাব" – এটাও চমৎকার সংযুক্তির উদাহরণ। এইসব ছোট ছোট আইডিয়া মেলালেই একটা অনন্য নকশা তৈরি হয়, যা বাইরের কেউ হুবহু দিতে পারবে না – কারণ এটি আপনার দলের চিন্তা, জায়গার চিন্তা, পরিবেশের তথ্য সব মিলিয়ে উপযুক্ত একক সমাধান।

পাজল মিলানোর শেষ চেক: সবকিছু মিলিয়ে একটি ডিজাইন খসড়া তৈরি হলে সেটিকে শেষবার বাস্তবতার কাঠামো ও নৈতিকতার ছাঁকনিতে আবার যাচাই করুন। ভূমির ধরণসংগত হয়েছে তো? পানির গতিপথ ঠিকমতো ধরেছে? খুব দূরবর্তী বা কষ্টসাধ্য উপাদান কোনোটা রয়ে গেল কিনা (যেমন কুয়োকে ঘর থেকে আধা কিলোমিটার দূরে রেখে দিলেন কি না)? সবচেয়ে গুরুত্বপূর্ণ, প্রথম অধ্যায়ের এর নৈতিক ছাঁকনি – পৃথিবীর যত্ন, মানুষের যত্ন, সমস্ত জীবের জন্য ন্যায্য হিস্যা – এই তিনটি প্রশ্নের উত্তর নকশাটি হ্যাঁ বলে কিনা। পারমাকালচার শিক্ষকরা বলেন, যে কোনো বড় প্রকল্প বা সিদ্ধান্তের আগে এই তিন ছাঁকনি ব্যবহার করো। আপনার চূড়ান্ত নকশাটিও তার ব্যতিক্রম নয়। এটি কি পৃথিবীর যত্নে সহায়ক হবে (মাটি ও জীববৈচিত্র্যের উপকার করবে)? এটি কি মানুষের যত্ন নিশ্চিত করবে (স্থানীয় লোকজনের খাদ্য/জীবিকা/স্বাস্থ্য উন্নত হবে)? এবং পরিকল্পনাটি কি ন্যায্য বণ্টন মেনে চলছে (কারও সম্পদ হরণ বা একাধিপত্য করছে না, উদ্বৃত্তকে সঠিক ব্যবহারে উৎসাহিত করছে)? যদি জবাব হ্যাঁ হয়, তবে নকশার ভিত্তি মজবুত হয়েছে। না হলে কোন অংশে ঘাটতি আছে চিহ্নিত করে সংশোধন করুন।

এই ভাবে সাইট পর্যবেক্ষণ→তথ্য সংগ্রহ→বিশ্লেষণ→সম্পর্ক স্থাপন→সিন্থেসিস→মূল্যায়ন ধাপগুলো অনুসরণ করে আমরা কাঁচা বাস্তব তথ্যকে একটা সুসংগত নকশায় রূপান্তরিত করতে পারি। এটি ডিজাইন বিচারবুদ্ধিরই প্রয়োগ ক্ষেত্র – যেখানে পর্যবেক্ষণের উপর বিচার, এবং বিচারের উপর সৃজনশীল পরিকল্পনা দাঁড়ায়।

নৈতিক সীমারেখা ও সিদ্ধান্তের ছাঁকনি

অধ্যায়ের শুরুতে আমরা পারমাকালচারের নৈতিক ভিত্তির কথা স্মরণ করেছি – ভূমির যত্ন, মানুষের যত্ন, এবং ন্যায্য অংশীদারি। একটি পুনর্জীবনী ডিজাইন তৈরির সময় এই নীতিশাস্ত্রকে সবসময় সামনে রাখা জরুরি। একে বলা যায় নৈতিক সীমারেখা নির্ধারণ – অর্থাৎ আমাদের সৃজনশীলতা ও কার্যক্রমের একটি ন্যূনতম নৈতিক মানদণ্ড। ডিজাইন বিচারবুদ্ধি কেবল দক্ষতা ও বৈজ্ঞানিক জ্ঞান নয়, এটি নৈতিক বোধের সাথেও ওতপ্রোতভাবে যুক্ত।

যে কোনো আকর্ষণীয় ডিজাইন আইডিয়া মাথায় আসুক, আমাদের নিজেকে জিজ্ঞাসা করতে হবে: "এটা কি নৈতিক ছাঁকনিতে উত্তীর্ণ?" প্রথম অধ্যায়ে আমরা শিখেছি, permaculture এ বড় কোনো সিদ্ধান্তের আগে ৩টি ছাঁকনি প্রয়োগ করতে হয়:

1. **ভূমির যত্ন:** এই পদক্ষেপটি কি পৃথিবীর স্বাস্থ্য রক্ষা বা পুনর্গঠনে সাহায্য করবে, নাকি ক্ষতিগ্রস্ত করবে? উদাহরণত, আমরা যদি ডিজাইনে রাসায়নিক সার ব্যবহারের কথা ভাবি, সাথে সাথেই থামতে হবে – কারণ সেটা মাটির জীববৈচিত্র্য নষ্ট করে দেয়, পানি দূষিত করে, পৃথিবীর যত্ন হয় না। অপরদিকে কম্পোস্ট টয়লেট স্থাপন, বা জৈব চাষ পদ্ধতি নকশায় রাখা এথিক্সের সাথে সামঞ্জস্যপূর্ণ, কারণ তা মাটিকে ভালো করবে। সোহাগ তার নকশায়

সবজির ক্ষেতে রাসায়নিকের বদলে পারিবারিক গবাদি পশুর গোবর ও জীবাণু সমৃদ্ধ সার ব্যবহারের নীতি ঠিক করেছে – এটি পৃথিবীর যত্নের দাবি পূরণ করে।

2. **মানুষের যত্ন:** পরিকল্পনাটি কি সংশ্লিষ্ট সকল মানুষের শারীরিক, মানসিক ও সামাজিক সুস্থতা বিবেচনা করছে? নকশা করতে গেলে অনেকসময় জমির মালিকের স্বপ্নের প্রজেক্টের পেছনে স্থানীয় কৃষকের বাস্তবতা বা শ্রমিকের নিরাপত্তার বিষয়টি উপেক্ষিত হতে পারে – এটা ঠিক নয়। মানুষের যত্ন মানে প্রত্যক্ষ অংশগ্রহণকারীদের পাশাপাশি পরোক্ষভাবে প্রভাবিত সবার কল্যাণ ভাবা। যেমন, সোহাগের ডিজাইন যদি এমন হয় যে তার জমিতে পানি ধরে রাখার জন্য পাশের খালের প্রবাহ বন্ধ হয়ে যায়, তাতে ভাটির গ্রামে পানি অভাব হবে – অর্থাৎ অন্য মানুষের ক্ষতি হবে। এ ধরনের পরিকল্পনা বাতিল করতে হবে। তাই সে তার জলাধার এমনভাবে নির্মাণ করবে যাতে অতিরিক্ত পানি ধীরে ধীরে খালে যেতে পারে, বরং খরায় ভাটি অঞ্চলকেও একটু সহায়তা করবে। আবার সে নিশ্চিত করবে তার খামারের কোনো পদক্ষেপ (কিটনাশক স্প্রে, জেনেটিক সংক্রমণ ইত্যাদি) প্রতিবেশীদের ক্ষতি না করে।
3. **ন্যায্য বণ্টন:** ডিজাইন থেকে উপার্জিত লাভ ও সম্পদ বিতরণে ন্যায্যতা থাকবে কিনা? পারমাকালচারের তৃতীয় নীতি মূলত উদ্বৃত্তকে ফিরিয়ে দেওয়ার কথা – প্রকৃতি ও মানুষকে তার প্রাপ্য অংশ ফিরিয়ে দেওয়া। একটি খামারের নকশায় এটি অনেকভাবে আসতে পারে – যেমন, উৎপাদনের একটি অংশ স্থানীয় কম ভাগ্যবানদের সাথে ভাগ করা, বা বাণিজ্য করলে ন্যায্যমূল্য নিশ্চিত করা, কিংবা সাইটে যারা শ্রম দিচ্ছেন তাদের সমান সুবিধা দেওয়া ইত্যাদি। নকশার সময়ই যদি আমরা এর কাঠামো গড়ে রাখতে পারি, তাহলে পরে এথিক্যাল দৃষ্টিভঙ্গি বাস্তবায়ন সহজ হয়। সোহাগ ঠিক করেছে তার খামারে অতিরিক্ত চারা-কলম স্থানীয় স্কুলের সাথে বিনামূল্যে শেয়ার করবে যেন শিশুরা শিখতে পারে এবং আশপাশে আরো সবুজায়ন হয়। এটাও ন্যায্য বণ্টনের একটি উদাহরণ।

নৈতিক সীমারেখা মানে এই নয় যে সৃষ্টিশীলতার লাগাম টেনে ধরা – বরং এটি একধরনের গার্ডরেল যা নিশ্চিত করে আমরা ভুলপথে যাচ্ছি না। এটা ডিজাইনের জন্য নূন্যতম মান নির্ধারণ করে দেয়। অনেকে ভাবতে পারেন নৈতিকতার চিন্তা করলে বোধহয় নতুন আইডিয়া মাথায় আসে না, কিন্তু বাস্তবে এটা উল্টো। যখন আমরা জানি কোন সীমার বাইরে যাওয়া যাবে না ("Do not transgress this limit" এবং "Do not harm this piece of land" – এই ধরনের বিধিনিষেধ), তখন আমাদের মস্তিষ্ক আসলে সেই সীমার মধ্যেই অসীম সমাধান খুঁজতে শুরু করে। যেমন একটি নদীর দুই তীর বাঁধা থাকলে নদী পথ বদলায় না, বরং নিজের প্রবাহকে আরও দৃঢ় ও গভীর করে এবং দুই কূলে উর্বর পলি গড়ে তোলে। তেমনি নৈতিক সীমারেখা ডিজাইনে একধরনের স্থিতি ও দিকনির্দেশনা দেয়, যাতে সৃষ্টিশীল চিন্তা মাঝপথে ভেসে না গিয়ে একটি স্থায়ী মূল্যবোধের খাতে প্রবাহিত হয়।

স্টুডিওতে দলীয় কাজের সময় এটি বিশেষভাবে খেয়াল রাখতে হবে। কোন উদ্ভাবনী প্রস্তাব আসলে দুর্দান্ত কিন্তু নৈতিকতার কাঁচিতে আটকে যাচ্ছে – তখন পুরো দলকে সম্মিলিত বিবেচনায় সেটা বর্জন করতে হবে। এটুকু সাংস্কৃতিক চর্চা যদি আমরা রপ্ত করতে পারি, ভবিষ্যতে বাস্তবপ্রয়োগেও আমাদের নীতিগত স্থিরতা অটুট থাকবে। পারমাকালচার শুধু টেকনিক নয়, এটি এক নীতিনিষ্ঠ সংস্কৃতি গড়ার চেষ্টাও বটে। "ডিজাইন কেবল বিশেষজ্ঞদের কাজ নয়, এটি সমগ্র সংস্কৃতির কাজ যা নৈতিকতা ও প্রাকৃতিক নকশার বহুস্তরে পুনর্বয়ন ঘটাতে সক্ষম"। আর এই সংস্কৃতির মূলেই রয়েছে নৈতিক বোধ।

স্টুডিও প্রস্তুতি ও দলগত নকশা

এখন আমরা সেই অবস্থানে পৌঁছেছি যেখানে বাস্তবে একটি নকশা তৈরির জন্য দল হিসেবে কাজ শুরু করবো। আগের বিষয়গুলো ছিল জ্ঞান ও মানসিকতার প্রস্তুতি; এবার আসছে প্রায়োগিক প্রস্তুতি। ডিজাইন স্টুডিও প্রস্তুতি বলতে আমরা বুঝছি – দলগতভাবে নকশা প্রক্রিয়ায় অবতীর্ণ হওয়ার আগের সংগঠনিক ও মানসিক আয়োজন। এতে কয়েকটি দিক গুরুত্বপূর্ণ:

১. দলের ভূমিকা ও সক্ষমতা নির্ধারণ: একটি নকশা দল নানা দক্ষতার লোক নিয়ে গঠিত হয়। কারো মাটির বৈশিষ্ট্য সম্পর্কে ধারণা ভালো, কেউ বা চমৎকার এঁকেবেঁকে ম্যাপ আঁকতে পারে, কারো সৃজনশীল ভাবনা প্রখর, কেউ আবার বিশ্লেষণে পারদর্শী। স্টুডিও শুরুতে সবার ভূমিকা আলোচনায় আনুন। কে স্কেচ করবে, কে নোট নেবে, কে তথ্য জোগাড় করে আনবে, কে সময় দেখবে – এই division of roles আগে থেকে ঠিক থাকলে কাজ দ্রুত এগোয় এবং সবার অংশগ্রহণও নিশ্চিত হয়। অবশ্যই এসব ভূমিকা কঠোরভাবে বিভাজিত কিছু নয় – প্রত্যেকে আইডিয়া দিতে পারবে, প্রশ্ন তুলতে পারবে। শুধু গুচ্ছপূর্ণভাবে কাজটি এগিয়ে নিতে এই আলগা দায়িত্ব বণ্টন থাকে। সোহাগের দলে যেমন তিনজন – সে নিজে কৃষিজ বিষয়ে অভিজ্ঞ, তার বন্ধু আর্কিটেকচারের ছাত্র আঁকাআঁকি ভালোবাসে, আরেকজন সামাজিক কাজের সাথে জড়িত বলে কমিউনিটি দৃষ্টিভঙ্গি আনতে পারে। তারা সিদ্ধান্ত নিল, সোহাগ তথ্য ও বিশ্লেষণে নেতৃত্ব দেবে, বন্ধু মানচিত্র ও নকশা অঙ্কনে, এবং তৃতীয়জন পুরো প্রক্রিয়ার ফ্যাসিলিটেটর হবে যেন সবার কথা শোনা হয় ও নীতি ভুলে না যায়।

২. প্রয়োজনীয় উপকরণ সংগ্রহ: স্টুডিওতে লাগবে বড় চার্ট পেপার বা ভিজিবল প্ল্যান, স্কেল রুলার, মার্কার কলম, পোস্ট-ইট নোট, কম্পাস, ইত্যাদি। ডিজাইন বিচারবুদ্ধি চর্চা শুধু মাথায় নয়, হাতে কলমেও করতে হয় – তাই দল হিসেবে বসে কাজ করার ব্যবস্থা থাকা চাই। একটি বড় টেবিল বা মেঝেতে ম্যাপ বিছিয়ে নিতে হবে। হাতে যদি সাইটের ফটো বা স্যাটেলাইট প্রিন্ট থাকে, আশেপাশের উদাহরণ ছবি থাকে, সেগুলোও আনুন – যাকে mood board বলে। সোহাগরা তাদের এলাকার মাটির নমুনা, কয়েকটি স্থানীয় উদ্ভিদের ডালপালা, আর আশেপাশের দুটি সফল বাগানের ছবি জোগাড় করে এনেছে অনুপ্রেরণার জন্য। এগুলো চট করে নতুন ভাবনার জন্ম দিতে সাহায্য করে।

৩. কর্মপরিকল্পনা ও টাইমলাইন: সারা দিন বা নির্দিষ্ট সময়সীমায় স্টুডিও চালাতে হলে একটি ছক থাকা ভালো – কখন পর্যন্ত বিশ্লেষণ, কখন আইডিয়া ব্রেনস্টর্ম, কখন আঁকাআঁকি, কখন উপস্থাপন চূড়ান্ত। অবশ্য সৃজনশীল কাজে সবসময় সময় রোস্টার মেনে চলা কঠিন, তবে একটি শৃঙ্খলা রাখতে পারলে এলোমেলো হয়ে শেষমেশ কোনো অংশ অসমাপ্ত থাকার ঝুঁকি কমে। ধরুন প্রথম ১ ঘণ্টা সাইটের SWOT (Strength, Weakness, Opportunity, Threat) বিশ্লেষণ হলো, পরের ১ ঘণ্টা "কী চাই" তার একটি ভিশন লেখালেখি করলো দল, দুপুরের আগে একদফা আইডিয়া ছড়াছড়ি (Brainstorming) হলো, দুপুরের পর সেটা ছেঁটে ছাঁটে ম্যাপে বসানোর কাজ, আর শেষ ভাগে উপস্থাপনার প্রস্তুতি – এমন ভাগ করে নিতে পারেন। এতে সবাই জানবে পরবর্তী ধাপে কী আসছে।

৪. সবার মতামত শোনা ও সমন্বয় করা: দলগত নকশার সবচেয়ে গুরুত্বপূর্ণ দিক হল পারস্পরিক শ্রদ্ধা ও সক্রিয় শোনা (active listening)। হেনরি ফোর্ড কথিত একটি প্রবাদ আছে – "একসাথে আসা মানে শুরু, একসাথে থাকা অগ্রগতি, একসাথে কাজ করা সাফল্য।" ডিজাইন স্টুডিওতে এটি খুব প্রযোজ্য। শুরুতেই দল "সহযোগিতার নীতিমালা" স্থির করে নিতে পারে – যেমন, কারো কথা না কেটে অন্যকে বলতে দেওয়া, ভিন্ন মত পেলে খোলা মনে গ্রহণ করা, ব্যক্তিগত সমালোচনা না করা, ইত্যাদি। যারা অমত পোষণ করেন তাদের মতও বিবেচনা করুন, কারণ তাতেই হয়ত গুরুত্বপূর্ণ সতর্কবার্তা লুকানো আছে। উদাহরণত, সোহাগের বন্ধু একটি ডিজাইন সমাধান দিতে চাইল – পুকুরের পাড়ে ইউক্যালিপটাস লাগানো, দ্রুত বাড়বে, আর কাঠও পাবো। অন্যজন সঙ্গে সঙ্গে আপত্তি তুললো – ইউক্যালিপটাস খুব পানি শোষণ করে, এবং স্থানীয় জীববৈচিত্র্যেরও ক্ষতি করতে পারে। আলোচনা হতে থাকল, শেষে সকলে মিলে সম্মত হল এ আইডিয়া বাদ দেওয়া দরকার – কারণ এটি নৈতিক ও বাস্তব দৃষ্টিকোণ থেকে ঠিক হবে না। এই প্রক্রিয়াটি দেখুন, দল একটি ভুল সিদ্ধান্ত সময় থাকতেই আটকাতে পারল কারণ সবার মত শোনা হচ্ছিল এবং নৈতিক সীমারেখার কথা ভোলা হয়নি।

৫. বিশেষজ্ঞ বা স্থানীয় জ্ঞানকে অন্তর্ভুক্ত করা: স্টুডিও প্রস্তুতিতে যদি সম্ভব হয়, সংশ্লিষ্ট বিষয়ে কোনো বিশেষজ্ঞকে পরামর্শদাতা হিসেবে সংযুক্ত করুন বা অন্তত স্থানীয় প্রবীণ যিনি জায়গাটিকে দীর্ঘদিন চেনেন তার সাথে কথা বলুন। এরা কখনো কখনো এমন তথ্য দেন যা বইয়ে নেই – দশ বছর আগে এ অঞ্চলে কী বন্যা হয়েছিল, বা এই মাটিতে কোনো বিশেষ গাছ কেন যেন ভালো হয় না – এসব টিপস আপনার ডিজাইনকে সমৃদ্ধ করবে। অবশ্যই সব পরামর্শ অন্ধভাবে মেনে নেওয়ার দরকার নেই; কিন্তু বিচক্ষণতা হলো সবাইকে শোনার পর নিজের বিচার প্রয়োগ করা। সোহাগ তার দাদাকে জিজ্ঞেস করেছিল যে এ গাঁয়ে আগে কোনো টেকসই প্রথা ছিল কিনা – দাদা বললেন, "হ্যাঁ, আমরা আগে মাঠের আইলে ঢেঁকি শাক লাগাতাম, এতে মাটি ধুয়ে যেত না আর তরকারিতেও লাগত" – ব্যস, সোহাগ তার ডিজাইনে প্রতিটি আইলের পাশে স্থানীয় ছোট শাক-লতা লাগানোর আইডিয়া যোগ করে নিল। এইভাবে পূর্বজ অভিজ্ঞতা ডিজাইনে এলে তা বাস্তব ভিত্তিসম্পন্ন হয়।

৬. ডিজাইন উপস্থাপনা ও প্রতিক্রিয়া: স্টুডিওর কাজ শেষ হলে দলকে তার নকশাটি বাকিদের (সাথে থাকলে প্রশিক্ষক বা কমিউনিটির লোকদের) সামনে উপস্থাপন করতে হবে। এই উপস্থাপনা নিজেই শেখার অংশ – এতে আপনার চিন্তাগুলো গুছিয়ে বলতে হবে, যা স্পষ্টতা আনে। পাশাপাশি দর্শক/শ্রোতাদের প্রতিক্রিয়া ও প্রশ্ন শুনতে হবে মন দিয়ে। এটি পরবর্তী পরিমার্জনের জন্য দরকারি ফিডব্যাক দেবে। হয়তো কেউ একটি দিক দেখাল যেটা আপনারা ভুলে গেছিলেন। এটাকে ইতিবাচকভাবে গ্রহণ করুন – ভুল ত্রুটি স্টুডিওতে ধরা পড়া মানে বাস্তবে প্রয়োগের আগেই ঠিক করে নেওয়ার সুযোগ মিলল। ডিজাইন বিচারবুদ্ধির চর্চা এখানেও – সমালোচনাকে রক্ষাত্মক ভাবে না দেখে শেখার উপকরণ হিসেবে গ্রহণ করা। উপস্থাপনার সময় অবশ্য আপনারাও অন্য দলের ডিজাইন মন দিয়ে দেখুন, প্রশ্ন করুন, প্রশংসা করুন – পারস্পরিক শিক্ষনীয় অনেক কিছু থাকবে।

৭. দলগত উদ্দীপনা ও সুস্থ পরিবেশ: শেষ অবধি, স্টুডিও প্রস্তুতির একটা নরম দিক হল টিম মোরাল বজায় রাখা। দীর্ঘক্ষণ সৃজনশীল কাজে মগ্ন থাকা মানসিক পরিশ্রমের ব্যাপার, মাঝেমধ্যে ক্লান্তি বা হতাশা আসতেই পারে – "কিছু হচ্ছেনা, কিছু বুঝতেছিনা" জাতীয় অনুভূতি। ফ্যাসিলিটেটরের দায়িত্ব এখানে ব্রেক নিয়ে হালকা চিত্তে আড্ডা বা খেলায় মেতে নিতে বলা,

চা নাস্তার ব্যবস্থা করা, সময়মতো বিরতি দেওয়া। প্রয়োজনে কোনো মজার ক্রিয়েটিভ গেম খেলিয়ে সবার মস্তিষ্ক রিফ্রেশ করুন (যেমন ৫ মিনিটের স্কেচ প্রতিযোগিতা – কে কতবেশি element আঁকতে পারে, ইত্যাদি)। দেখা যাবে একটু বিরতির পর নতুন উদ্যমে আবার আইডিয়া আসছে। দলগত চেতনা শক্তিশালী করতে মাঝে মাঝে সবার কাজের প্রশংসা করুন – "আমাদের আজ বেশ ভালো এগোচ্ছি", "চমৎকার আইডিয়া এসেছে এখন পর্যন্ত" – এ ধরণের কথায় কাজের গতি বাড়ে।

দলগতভাবে নকশা করা আসলে সহ-শিক্ষার প্রক্রিয়া। একে প্রতিযোগিতা হিসেবে না দেখে সহযোগিতা হিসেবে নিন। মনে রাখবেন, "ডিজাইন বিশেষজ্ঞদের কাজ নয় একা, এটি একটা টেকসই সংস্কৃতির কর্ম – যেখানে সবাই মিলে প্রাকৃতিক ও মানব নকশার বহুস্তর পুনর্গঠন করে"। ডিজাইনাররা সেখানে কেবল সুহৃৎসুলভ সহযোগী ও অনুঘটক মাত্র। আপনার দলের প্রতিটি সদস্য সমান গুরুত্বপূর্ণ এবং ডিজাইন প্রক্রিয়ায় সবার মালিকানা থাকতে হবে।

সোহাগদের দল এই নীতি মেনে কাজ করে দারুণ ফল পেয়েছে। তারা সবাই শেষ পর্যন্ত অনুভব করেছে যে এই নকশাটা "আমাদের" – কারো একক নয়। তাই পরবর্তীতে এটি বাস্তবায়নে সবাই উদ্দীপনা নিয়ে যুক্ত থাকতে পারবে, কারণ সবার নিজের স্বত্ববোধ আছে এতে।

উদাহরণ: শোহাগের প্রকল্পের নকশা প্রস্তুতি

এখন পর্যন্ত আমরা যেসব ধারণা শিখেছি সেগুলোর বাস্তব প্রয়োগ হিসেবে সোহাগ ও তার দলের স্টুডিও কাজের সারাংশ দেখা যাক:

প্রেক্ষিত: সোহাগের গ্রামের ৩ একর জমি। অংশবিশেষ উঁচু টিলা (বর্ষায় জল না থাকে, শুকনায়ও আর্দ্রতা কম), বাকি অংশ ধানক্ষেত (বর্ষায় কোমর-পানি হয়, শুকনায় আর্দ্র মাটিযুক্ত)। জমির উত্তরপাশ দিয়ে একটি ছোট খাল বয়ে গেছে, যেটি বর্ষায় ফুলেফেঁপে ওঠে। পশ্চিম পাশে খোলা মাঠ, পূর্ব পাশে অন্যের বসতবাড়ি, দক্ষিণ পাশে সড়ক।

দলীয় প্রস্তুতি: তিনজনের দল ভূমি পরিদর্শন করেছে গত মৌসুম জুড়ে। সবাই মিলে ফিল্ড নোট, ছবি, ভিডিও সংগ্রহ করেছে। স্টুডিওর দিন তারা বড় কাগজে স্কেল অনুযায়ী একটি সাইট মানচিত্র এঁকেছে, তাতে উচ্চতা নির্দেশক রেখা (কনট্যুর), খাল, বিদ্যমান বড় গাছপালা চিহ্নিত করেছে। এরপরে SWOT বিশ্লেষণে তারা শক্তি হিসেবে পেয়েছে – জমিতে ছোট একটি কুয়া আছে, মাটি উর্বর, সোহাগের পরিবার চাষাবাদে পারদর্শী; দুর্বলতা – বন্যার পানি, শুকনায় সেচনির্ভরতা, পুঁজির অভাব; সুযোগ – পাশেই খাল থাকার ফলে সহজে মাছ চাষ, লোকালয় কাছে থাকায় বাজারের সুযোগ; হুমকি – জলবায়ু পরিবর্তনে অনিশ্চিত বৃষ্টিপাত, পাশের মাঠের আগাছা-বীজ আর পোকামাকড়ের অনুপ্রবেশ।

নকশাগত সিদ্ধান্ত ও বিচার:

- তারা ঠিক করল উঁচু টিলার উপরেই বাড়িঘর (Zone 0) থাকবে, লাগোয়া Zone 1-এ পারিবারিক সবজি ও মসলা বাগান, হাঁস-মুরগির খোঁয়াড়। কারণ এখানে দিনে কয়েকবার কাজ করতে হয়, বাড়ির সাথে থাকলে সুবিধা। প্যাটার্ন চিন্তা অনুযায়ী টিলার সেই উঁচু শুকনো জায়গা শুকনা মৌসুমী ফসলেরও উপযুক্ত, যেমন পেঁয়াজ, রসুন ইত্যাদি লাগানো যাবে।
- টিলার ঠিক নিচে ঢাল বেয়ে Zone 2 হিসাবে একটি ধাপে ধাপে সবজি ও ফলমিশ্রিত বাগান (মিশ্র বনানি) ডিজাইন করল – এতে পানির প্রবাহ নেমে এসে ধাপে ধাপে গাছের গোড়ায় আটকাবে, মাটির ক্ষয় কমবে। এখানে পেয়ারার বাগান থাকবে (কারণ পেয়ারা মাঝারি পানিপ্রেমী গাছ, ঢালুতে ভালো হয়) এবং নিচে বর্ষাকালে দ্রুতবর্ধনশীল সবজি (লাউ, কুমড়া) যাতে ঢাল ধরে রাখে।
- সব থেকে নিচু যা অংশ, সেখানে একাংশ ধানক্ষেত (Zone 3) রাখবে, তবে চিরাচরিত একফসলী ধান নয় – বরং ধানের সাথে সাথে হাঁস ছাড়বে (Integrated duck-rice farming)। হাঁস ধানে পোকা খেয়ে সার দেবে আর ধানের মধ্য ডিম পাড়বে। তারা এটাকে মানুষের যত্ন ও ন্যায্যতা উভয়দিক দিয়ে ভালো পেল।
- নিচু জমির আরেক অংশে একটি বড় পুকুর খনন করবে (Zone 3)। পুকুরের মাটি দিয়ে পাড় উঁচু করে তার উপর কলা, কচু, তাল ইত্যাদি লাগানো হবে যেন পাড় না ভেঙে যায়। পুকুরে দেশি মাছ চাষ হবে, সাথে শাপলা ও পদ্ম ফুটবে – যা সৌন্দর্যও দেবে এবং খাদ্য হিসেবেও ব্যবহার হবে। পুকুরটি বর্ষার বাড়তি পানি ধরে রাখবে, খালেও নিয়ন্ত্রিতভাবে ছাড়বে – এতে ভাটির গ্রামে হঠাৎ বন্যার ঝুঁকি কমে। ন্যায্যতার খাতিরে ঠিক হয়েছে, স্থানীয় যারা ইচ্ছুক তারা নামমাত্র খরচে এই পুকুরে মাছ ধরার সুযোগ পাবে (কমিউনিটি শেয়ার্ড) তবে টেকসই সীমার মধ্যে।

- পূর্ব পাশে প্রতিবেশীর সীমানা বরাবর Zone 4 টাইপ একটা এলাকা রাখবে – সেখানে আংশিক বন্য ওভার, কম পরিচর্যার ফলদ বৃক্ষ যেমন কাঁঠাল, আম ইত্যাদি থাকবে। এদের নিচে স্বাভাবিকভাবে গজানো গুল্ম থাকবে {Zone 5-esque(মত) ছোট প্যাচ}। এই অঞ্চলটি একটা বাফার হবে – প্রতিবেশীর জমি থেকে আগত আগাছা বীজ ও পোকা প্রথমে এই বন্য এলাকায় এসে ধরা খাবে, মূল চাষের প্লটে ঢুকতে পারবে না। এবং এটি পাখিদের জন্য নিস্তরঙ্গ আবাসস্থল হবে যেখান থেকে তারা পুরো সাইটে পোকা নিয়ন্ত্রণে ভূমিকা রাখবে।
- সেক্টর দৃষ্টিকোণ থেকে উত্তরের খালের দিক সবচেয়ে গুরুত্বপূর্ণ। তারা খালের সংযোগে একটি ছোট বাঁধাকৃতি কাঠামো রাখছে যাতে বন্যার সময় ম্যানুয়ালি বন্ধ করে সাইট রক্ষা করা যায়, আবার শুষ্ক সময়ে তা খুলে পুকুরে ও খালে জলআদান-প্রদান চলতে পারে (এক ধরনের জল নিয়ন্ত্রণ ফটক)। দক্ষিণের সড়ক থেকে ধুলা ও গরম হাওয়া আসে, সেজন্য সড়কঘেঁষা সারি করে পাপড়ি ও নিমের গাছ লাগাবে (Windbreak ও বায়ো-ফেন্স)।
- নীতি ও বিচারবুদ্ধি প্রয়োগ করে তারা কিছু না করার সিদ্ধান্তও নিয়েছে: যেমন সবজির মাঠে প্লাস্টিক মাল্চ বা কৃত্রিম পলি বাঁধ দিয়ে জমি ভাগবে না – পরিবেশদূষণ হয় বলে, বরং ন্যাচারাল মাল্চ (খড়, শুকনো পাতা) ব্যবহার করবে; ইউক্যালিপটাস বা আকেশিয়ার মত দ্রুতবর্ধনশীল কিন্তু পরিবেশের জন্য ক্ষতিকর গাছ লাগাবে না; এবং প্রকল্পের ভেতর দিয়ে কোন বড় পাকা রাস্তা করবে না (কারণ তা জলভাগ করবে ও খরচ বেশি) – বরং প্রয়োজনমত সরু মাটির পথ রাখবে।
- সিদ্ধান্ত হলো, প্রথম পর্যায়ে সেই কম খরচের জিনিসগুলো করবে যেগুলো সবচেয়ে বেশি স্থায়ী (পুকুর খনন, মাটির বাঁধ নির্মাণ ইত্যাদি)। এরপর ধাপে ধাপে গাছ লাগানো ও অবকাঠামো আসবে। এই ক্রমান্বয়তা Yeomans-এর permanence scale ধারণারই practically প্রয়োগ।
- সবার আগে, ডিজাইনটি লিখিত আকারে নীতিগত উদ্দেশ্য হিসেবে জানিয়েছে: "আমরা এই খামার দিয়ে প্রমাণ করতে চাই অর্গানিক ও পুনর্জীবনী কৃষি এই এলাকায় সম্ভব, যা মাটিকে আগের চেয়ে সুস্থ করবে, পরিবারের পুষ্টি ও আয়ে সহায়ক হবে, এবং জ্ঞানটি সম্প্রদায়ের সাথে ভাগ হবে।" – এই নীতিগত বিবৃতিটি দলকে সবসময় মনে করিয়ে দিচ্ছিল কেন তারা এটা করছে।

শেষে তারা তাদের চূড়ান্ত ম্যাপ এঁকেছে রঙিন করে, কোথায় কি থাকবে দেখিয়ে, এবং পাশে প্রয়োজনীয় নোট লিখেছে যাতে উপস্থাপনের সময় ভুলে না যায় কী কী বৈশিষ্ট্য আছে ডিজাইনে। উপস্থাপনায় তারা দেখিয়েছে কিভাবে তাদের ডিজাইন প্রকৃতির pattern অনুসরণ করেছে (উঁচু-নিচু অনুযায়ী ব্যবহার), flow গুলোকে ব্যবস্থাপনায় এনেছে (পানি প্রবাহ, মানুষ ও পশুর চলাচল), চক্র গঠন করেছে (কম্পোস্ট সার্কেল, হাঁস-ধান চক্র), সীমাবদ্ধতার মধ্যে সৃজনশীল থেকেছে (কম বাজেটে স্থানীয় উপকরণ ব্যবহার), এবং নৈতিকভাবে সঠিক আছে (কোনো অংশে পৃথিবী, মানুষ বা ন্যায্যতায় আঘাত দেয়নি)। শ্রোতাদের প্রতিক্রিয়ায় বোঝা গেল তারা ডিজাইনটির অন্তর্নিহিত যুক্তি ও নৈতিক অবস্থান ভালোভাবেই অনুধাবন করতে পেরেছে – কারণ প্রতিটি আইটেমের পেছনে সোহাগের দল যথেষ্ট কারণ ও বিচার দেখাতে পেরেছে।

এই পুরো স্টুডিও প্রক্রিয়ায় সোহাগ ও তার দল যা শিখল তা হলো – পারমাকালচার ডিজাইন আসলে একটা শেখা থেকে কর্মে রূপান্তরের যাত্রা। বইয়ের জ্ঞান, নীতির বুলি, আলোরন সবকিছু বাস্তব মাটির সংস্পর্শে এসে একীভূত হলো। তারা উপলব্ধি করল, কেবল প্রযুক্তিগত সমাধান নয়, বিচারবুদ্ধি ও নৈতিকতা প্রয়োগই আসল যা নকশাটিকে বিশেষ বানিয়ে দিয়েছে।

উপসংহার

'ডিজাইন বিচারবুদ্ধি ও স্টুডিও প্রস্তুতি' অধ্যায়ে আমরা দেখলাম কীভাবে পারমাকালচারের নৈতিক ভিত্তি ও পূর্বদিনগুলোর শিক্ষাকে কাজে লাগিয়ে বাস্তব নকশা উন্নয়ন করা যায়। ডিজাইন বিচারবুদ্ধি এমন এক দক্ষতা যা বইয়ের পাতায় পূর্ণতা পায় না – এটি গড়ে তুলতে হয় প্রকৃতির ছাত্র হয়ে, অনুশীলনের মাধ্যমে এবং নৈতিক কম্পাসকে সঙ্গে নিয়ে। স্টুডিওতে দলগতভাবে কাজ করে আমরা শিখি সহযোগিতা, শিখি বাস্তব সমস্যার সৃজনশীল সমাধান, এবং শিখি নিজের চিন্তাকে পরীক্ষা করে দেখতে।

বাংলাদেশের প্রেক্ষাপটে পুনর্জীবনী নকশার চর্চা নতুন হলেও আমাদের নিজস্ব সংস্কৃতি ও প্রকৃতির জ্ঞান এতে মিশলে এটি অত্যন্ত শক্তিশালী হয়ে উঠবে। এ অধ্যায়ের জ্ঞান কাজে লাগিয়ে এখন আপনাদের পালা – নিজের চারপাশের ছোট্ট জায়গা হোক বা কোনো বড় প্রকল্প, একটি নকশা করার চেষ্টা করুন। মনে রাখবেন, আপনার বিচারবুদ্ধি উন্নত করতে প্রকৃতিই সবচেয়ে বড় সহায়ক – প্রকৃতিকে পর্যবেক্ষণ করুন, প্রশ্ন করুন এবং উত্তর খুঁজে নিন। যে মন তৈরি হবে, তা কেবল permaculture-এর জন্য নয় বরং জীবনের যেকোনো ক্ষেত্রের দায়িত্বশীল সৃজনশীলতার জন্য লাভজনক হবে।

পরবর্তী ধাপগুলোতে আমরা শিখব কিভাবে এই নকশা বাস্তবায়ন ও ব্যবস্থাপনা করা যায় এবং সময়ের সাথে মূল্যায়ন করে প্রয়োজনীয় সমন্বয় করতে হয়। কিন্তু তার আগে, আজকের অধিবেশন থেকে অর্জিত জ্ঞানটি নিজের মধ্যে প্যাকেজ করুন। সোহাগের দলের মত আপনিও প্রস্তুত – নৈতিকতা, নীতি, বিচারবুদ্ধি ও দলীয় সহযোগিতার হাত ধরে শেখা থেকে কর্মে অবতীর্ণ হতে।

শেষ করার আগে আবার স্মরণ করি: "প্রকৃতির সাথে কাজ করুন, বিপরীতে নয়" – এ মন্ত্রই আমাদের দিকনির্দেশক হোক। ডিজাইন বিচারবুদ্ধিকে শাণিত করতে আজ রাতেই নিজের বাগান, উঠান বা জানালার পাশে ছোট্ট কোনো প্রকৃতি খুঁটিয়ে দেখুন। যা শিখেছেন তা প্রয়োগের চেষ্টা করুন – কোনও প্যাটার্ন ধরতে পারেন কিনা, কোনও চক্র খুঁজে পান কিনা, ভাবুন কিভাবে কিছু বদলে সিস্টেমটা আরও মসৃণ হতে পারে। এই ক্ষুদ্র অনুশীলনগুলোই আপনাকে বড় স্টুডিও প্রোজেক্টে উজ্জ্বল করে তুলবে। আগামী অধ্যায়ে দেখা হবে আরো গভীর বিষয়ের আলোচনায়, ততদিন প্রকৃতির ছাত্র হয়ে সময় কাটান, বিচারবুদ্ধির বীজটি অঙ্কুরিত হতে দিন।

পরিশেষে, সোহাগের মতন সবার অন্তরে আমরা সেই আশাবাদ জাগাতে চাই – সঠিক নকশাগত সিদ্ধান্ত এবং দলগত প্রয়াসে আমাদের দেশের প্রতিটি খুঁটো কোণা হয়ে উঠতে পারে পূর্ণ জীবনবোধে ভরা একেকটি পুনর্জীবনী উদ্যান। Design judgment বা নকশা-বিচক্ষণতা তারই চাবিকাঠি, আর আপনি এখন সেই চাবিটি হাতে পেতে শুরু করেছেন।

সূত্র: এই অধ্যায়ের ধারণাগুলো বিভিন্ন উৎস থেকে অনুপ্রাণিত – পারমাকালচারের প্রজ্ঞাপক দলিল (বিল মলিসন ও ডেভিড হোমগ্রেনের রচনা), জ্যানিন বেনিয়াসের বায়োমিমিক্রির মূলসূত্র, ডোনেলা মিডোজের সিস্টেম চিন্তার অন্তর্দৃষ্টি, সেপ হোলজারের বাস্তব উদাহরণ ইত্যাদি সংবলিত। বাংলাদেশের ও প্রেক্ষাপটে এগুলোকে ব্যাখ্যা করা হয়েছে, যাতে বাংলাদেশের মাটিতে দাঁড়িয়ে পুনর্জীবনী নকশার বীজ আরও সুদৃঢ় হয়। পাঠককের জন্য পরামর্শ থাকবে উল্লেখিত উৎসগুলো থেকে আরো বিস্তারিত জ্ঞান গ্রহণের, যাতে আপনার শেখা ক্রমাগত বিকাশমান থাকে।

ফলে, এই তিন অধ্যায়ের জার্নির শেষে আমরা নৈতিকতা, পর্যবেক্ষণ, বাস্তুতন্ত্র বোঝাপড়া, খাদ্য বন ও সিস্টেম জ্ঞান, এবং নকশা বিচক্ষণতার এক ভালোমতো পুঁজি সংগ্রহ করেছি। এখন সময় এগিয়ে চলার – শিখেছি যা, তা প্রয়োগে নামার। আপনি প্রস্তুত তো?

পরবর্তী পর্যায়ে এই ডিজাইনকে বাস্তব রূপ দিতে মাঠে নামতে হবে এবং প্রকৃতির সঙ্গে সরাসরি কাজ করতে হবে। সেই অভিযানের জন্য এই বিচারবুদ্ধি, এই স্টুডিও প্রস্তুতির অভিজ্ঞতা আপনার শক্ত ভিত হয়ে রইল।

এই কথাগুলোর সাথে সাথে আজকের অধ্যায় সমাপ্তি – সামনে অপেক্ষা করছে হাতে-কলমে করার পালা, ততদিন আপনি চারপাশের প্রকৃতিকে লক্ষ করুন, আজকের শেখাগুলো মনে মনে ঝালিয়ে নিন, এবং প্রস্তুত থাকুন আরো গভীর ব্যবস্থাপনা ও প্রয়োগের পথে এগিয়ে যাওয়ার জন্য।